

≡ contents.

町政懇談会を開催しました ②

町内の飲食店等で焼尻めん羊肉料理を提供します ⑤

ショーです アメリカからきました ⑥

カウシセリングを受けるって特別なことじゃないんです ⑦

情報プラザ | 除雪サービスを希望する方はお申し込みを ⑩



# 離島地区「町政懇談会」を開催

8月20日～21日、両島の研修センターにおいて、町政懇談会を開催しました。天売地区20名、焼尻地区22名のみなさんが参加、町からは町長はじめ、課長など11名が出席しました。島の暮らしに関わる事項などを意見交換しました。意見交換の一部(要旨)をご紹介します。

はじめに町から、「地域おこし協力隊について」「天売地区」「離島交流事業等について」「両地区」の説明など離島地区に関わりの大きな事項について説明の後、意見交換を行いました。

(印は参加者の発言内容 印は町長他、町の発言内容です。掲載の都合から、発言の内容は一部編集して掲載しています。)

## 天売地区

◆急病人が出た時に、ドクターヘリ、防災ヘリ、自衛隊ヘリが患者搬送のために島に来るが、来るまでに打ち合わせや天候調査などで時間がかかる。自衛隊ヘリは千歳から来るということだが、留萌の自衛隊から来ることはできないのか？

ヘリコプターが飛行可能かどうかを判断するため天候調

査を必ず行う必要がある、要請してすぐに来るということにはならない状況です。また、夜間などでドクターヘリが飛ばない場合、順次飛べるヘリコプターを探していきます。ドクターヘリ以外は24時間体制で対応するため、留萌駐屯地はその対応ができないことから来ることはありません。

◆ドクターヘリではない場合、島の医師がヘリへ同乗する場があるが、天候により島に戻れない日が続いた場合、医者がいない状況になる危険があると思う。

ドクターヘリ以外は基本的に救急患者を搬送することが目的であるため、医師、看護師が同乗してきませんが、搬送途中で何かあった場合のことを想定して、医者等を同乗さ

せることになっていきます。受入れ先病院の医師を乗せて来ることありますが、受入れ先病院の体制により都合がつかず現地の医師等が同乗する場合もありますので、できるだけそのような状況にならないように取り組んでいるところです。

◆島に空き家がたくさんあって、台風時期が来て強風などで鉄板が飛んだりして危ないことについてどのように考えているか？持ち主を探して解体等について促したりすることが必要だと思う。

町の中には不在の所や廃屋がたくさんあります。危険防止などのため本来所有者が手を掛けるべきですが、そのままになっている状況がほとんどで、特に危険度の高い建物

については、持ち主を確認し状況を理解していただくということと、また、特に島のあり方を考える中ではこの問題は出てくるし、景観だとか美観だとかということにも関わってくるものな行政が動かなければならないところではないかと思えます。

◆猫対策について、多少減ったと感じる程度ではないと思うんですがどうでしょうか

ね？また、猫対策を行っている一方で餌をやっている人や生ごみの放置によって餌になっている状況もあるので、意識を変えなければならぬと思う。今行っている対策は、減らすということよりも避妊、マイクロチップによる情報収集や野良猫の順化等により増や



離島地区町政懇談会

さないようにしている状況です。また、猫の飼養条例をつくりまして住民、役場、飼い主それぞれの責務を決めることで、意識を変えることも必要ですし行政としてはそれに向けた啓蒙も必要なのかなと思います。

◆富磯の道路について、教員住宅と防火水槽の間の道路が大雨が降ると砂利が道路(道)まで流れてきてしまう。排水も良くないので考えてほしい。また、同じ場所でヤチダモの木が民家のすぐそばから山に向かって生えていて、台風等が来て倒れた場合、家を直撃する危険性があるため半分くらい伐採してもら

えないだろうか。

現地をみてどのようにすれば抜本的に直るのか状況を確認します。

## 焼尻地区

◆オンコ荘の踏みつけについて、敷いているチップの一番深い所はどれくらい深さなのでしょうか？また、国定公園なので、北海道や国の予算は使わないのでしょうか？

今年の5月に羽幌で作っているチップを持ち込み敷設しました。チップの深さはここでは分かりませんが、今こ指摘のとおり今後の管理の関係につきましては、改めて国定公園ということでの考え方も含め国などと協議をしていきたいと思えます。

◆70歳以上の方に温泉優待の葉書をいただくのですが、日にちが1週間だとか10日間だとか限られているので利用できません。日にちがいつでもいいとはならないのですか？アンビックスサンセットプラザと期間を決めて実施しています。現在は期間を決めて実施していますが、島の方の

事情を考えると期間が短いように思えますので、島の方の期間については実施できるかどうかは別として検討させていただきます。

◆観光客に話を聞いたら焼尻を歩いて見て周ったら非常に良かったと聞きました。島を見てもらうには歩いて見てもういったよいい所PRをもっと行ってもらいたい。もうちょっと、焼尻の人が観光客に対してもっと声をかけてあげるような感じでいったらいいのではないかと思えます。

フットパスのことでいえば、天売には林業関係で整備をして歩ける小道があります。それで、来年に天売で全道フットパスの集いの開催誘致を検討しています。そういう団体にぜひ焼尻にも来てもらいたいなところをガイドしてぜひ焼尻のPRも進めていきたいなと思えます。

◆めん羊まつりが年々盛り上がりがない状況になっていて印象があります。町からの助成

を受けて実施している事業でもあるため、窓口を観光協会だけではなく、次年度の計画などに島民の意見をもっと反映できるようにしてほしいと思えます。

島民みんなでつくる新たなお祭りにつくり直す手法も検討している時期に差し掛かっているような気がします。そのため、これからの手法でめん羊まつりを進めるのか焼尻支部の方と相談しながら検討していきたいと思えます。



◆離島振興計画について、進捗状況について教えていただきたいと思えます。

国の事業で離島活性化交付金という事業があって、島で水揚げされた魚関係に対する補助金を国と町から出して利用者の負担を軽減している事業を3年間予定しています。

また、島に来るきつかけづくりを行いたいということで先ほど説明した事業(離島交流事業等)を行うですとか、天売・焼尻セットでPRしていきたいということ、いろんなイベントに参加して行政だけではなくて島民のみなさんにもいろんな地域を見ていただきながら自分たちの島づくりを知っていただけたらと考えています。今、天売島でエコア일랜드事業に取り組んでいるんですが、いずれは焼尻島も含めてエコに対する取り組みを行っていきたくと考えておりまして、今年は焼尻小学校の子どもたちを対象にエコの学習を行う予定で考えています。ハード事業の方が分かりやすいかもしれませんが、現状では人材交流とか人を活かしていくことの方が大事であると感じ進めています。

◆IP電話なんですが、削除されていけない情報がたくさんあり、そのほとんどがフェリーの情報であるため、年をとっている自分では消すことができず、1年分残っています。町からの情報の場合は保存期

目を設定していると思うんですが、同じように設定してもらえないでしょうか？調整させていただきます。

◆フェリーターミナルの中に観光の写真とかを飾ったりあのスペースを有効に使ったらいいと思えます。島の歴史(資料館にある古い写真など)を観光PRみたいに展示してあれば歴史が好きな人も来てくれるんじゃないかなと思えました。

羽幌のフェリーターミナルには天売焼尻それぞれイメージ作りのため写真を飾っています。来年はその今の壁の反対側にももうワンセットずつ写真を飾ろうと考えています。天売焼尻それぞれのフェリーターミナルについては考えてはいないんですが、どのような展示方法がいいのか考えさせてください。できるだけ来シーズンに間に合わせていきたいと思えます。

両島での意見交換の主な内容は、羽幌町ホームページに掲載しますのでご覧ください。

お問い合わせ

総務課広報広聴係

☎ 62・12211

# 町政懇談会

## 「いきいきパパママ・ふれあいトーク」を開催しました



町政懇談会の今年度第二回目をすこやか健康センターで、うさこちゃん遊びの広場にお伺いして開催しました。今回は幼稚園・保育園に入園前のお子さんの保護者を対象に町長と意見交換を行いました。その時の様子をご紹介させていただきます。

（印は参加者の発言内容、印は町長他、町の発言内容です。掲載の都合から、発言の内容は一部編集して掲載しています。）

◆家に車がない場合、うさこちゃんのような子育ての事業へ参加するのが大変なので、その時間帯に利用できる乗り物があると参加し易いと思います。

子育て支援にはいろんな形があつて今言われたような移動手段の確保もありま

すが、それ以外にもいろんな課題があるのでそれも含めて考えていきたいと思えます。

◆水場などがあつて、小さい子どもが遊べる公園をつくってほしい。

新たにつくることになると思ふので、今ある公園を見直す時に参考とさせていただきます。

◆病気の回復期の子どもなど集団の中に預けることが難しい子どもを預けることができる場所があると助かります。子育てをひと段落したお母さんたちが登録制みたいな形で家庭で預かってもらえるようなものがあると思います。

子育ての状況も昔と違い両親共働きなどが増えてきているように、いろいろ変わってきていると思います。

公的な部分だけでの対応では難しいこともあると思うので、一時預かりなどについてはそこらへんも踏まえ今後話し合いの中で提言していきたいと思えます。

◆保育料は安くならないですか？支出とかも家庭によつて違うし、例えば医療費がタダというのは助かるけれども小児科がいつでもあるわけではないので交通費もかかります。収入だけで判断するのではなく生活の背景をみて考えてほしいです。

保育料については国で定める一定の基準で所得に応じた階層によつて決定されます。保育料だけのことではなく、いろんな角度からの子育て支援、ご家庭の支援が必要だと思えます。

お問い合わせ

総務課広報聴係

☎ 62・1211



# 町内の飲食店等で焼尻めん羊肉料理を提供します

希少な焼尻めん羊肉を数量限定で町内の9店舗にていろいろな料理で味わうことができます。売り切れ次第終了となりますので、この機会にぜひご賞味ください。

## お食事の店 いわた

羽幌町南7条3丁目

☎ 62-1670

- サフォーク丼



## 焼肉 狸吉

羽幌町南町48-1

☎ 68-9955

- 焼肉



## ラ・フラスカ

羽幌町南6条4丁目

☎ 62-5078

- めん羊のラゲースソース
- めん羊のカチャトーラ



## 羽幌鮭処 なか川

羽幌町南大通1丁目

☎ 62-6686

- サフォークたたきの握り
- 角煮
- ステーキ
- サフォークサラダ



## はぼろ温泉 サンセットプラザ

羽幌町北3条1丁目

☎ 62-3800

- プレサレサフォークプラン  
(宿泊プラン)
- プレサレサフォークディナー  
※3日前までに要予約



## 山崎旅館

羽幌町南3条1丁目

☎ 62-1700

- 塩焼 (宿泊プラン)
- ステーキ (宿泊プラン)



## 居酒屋 ほろ

羽幌町南大通1丁目

☎ 62-2276

- 串焼き



## 島っ子食堂

羽幌町大字焼尻

☎ 01648-2-3176

- 焼肉



## 布目旅館

羽幌町大字焼尻

☎ 01648-2-3311

- サフォークステーキ



注1) 提供メニューは予定ですので、変更となる場合があります。

注2) 数に限りがありますので、売り切れ次第終了となります。お早めにご利用を！

※ここに掲載されている飲食店等は、羽幌町からの補助金（焼尻めん羊飲食店等購入事業）を利用して、焼尻めん羊肉を購入し、提供しているお店となります。

### ◆memo◆

焼尻めん羊は、潮風が運ぶ塩分やミネラル分が多く含まれた牧草を食べて育つため、肉質が柔らかく臭みも少ないと言われています。そのため、同様の気候で育つフランス産最高級ラム肉「プレサレ」にも匹敵すると評価され、一流シェフ御用達の食材として使用されています。

☎お問い合わせ 産業課農政係 ☎ 68-7008 (課直通)

# シヨーンです アメリカから来ました

前任のバラス・ケンドールさんに代わって、新しいALT(外国語指導助手)として羽幌にやってきたカリガン・シヨーンさん。着任の翌日に、お話を伺いました。

## カリガン・シヨーン

Cullign Sean

1991年3月生(22歳)

アメリカ・カルフォルニア出身

サンフランシスコ大学卒業

ALT( Assistant of Language Teacher

外国語指導助手)として8月5日から

羽幌町教育委員会に勤務。

趣味は、カメラ、スポーツ



聞き手 ようこそ羽幌へ。初めに

お名前と出身地を教えてください。

シヨーン シヨーン・カリガンです。

アメリカのカルフォルニアに住んでいました。

聞き手 ご兄弟は?

シヨーン 19歳の大学生の妹がいます。

聞き手 趣味とか特技を教えてください。

シヨーン 写真を撮ること。野球、スノーボード、スケートボード。野球は観るのも自分でやるのも好きです。

聞き手 スポーツマンですね。羽幌にもスキー場があるので、ぜひ一度行ってみてください。

聞き手 好きな食べ物は何ですか?

シヨーン 天ぷらとすし。すしで好きなのはスパイシーツナ。

聞き手 わさびは大丈夫ですか?

シヨーン 大丈夫です。

聞き手 日本食ではなくて、今までアメリカで食べていたものがありますか?

シヨーン ハンバーガーとPBJ

聞き手 PBJ?

シヨーン ピーナッツバタージャムサンド

聞き手 私もアメリカの映画などでよく見るんですが、みなさん

ピーナッツバター好きですよ。シヨーン 大好き。毎日食べます。

聞き手 どうしてALTになるうと思ったんですか?

シヨーン 高校生の時にALTのプログラムがあってそれで知りました。大学の専攻は国際経済でその時に日本に行きたいと思った。日本の文化はずっと好きだった。カルフォルニアは日本人がいっぱいいるから、和食のレストランもたくさんあったので、そこで日本の文化について深めた。

聞き手 ALTの仕事以外で、羽幌でやってみたいことはありますか?

シヨーン 写真を撮ること。クラブ活動に参加したい。マラソンの大会に出たい。たくさんの人たちと会って話してたくさん

友達をつくりたいです。

聞き手 最後に羽幌のみなさんに一言お願いします。

シヨーン ハロー羽幌に来てとてもワクワクしている。羽幌にいるうちとても楽しめると思っています。みんなと話せるために日本語はこれからバリバリ勉強します。羽幌に迎えてくれてとてもうれしく思っています。これからよろしくお願いします。

日本語は勉強中というシヨーンさん。ちょっと質問に苦戦した部分もありましたが、前任のケンドールさんにインタビューのお手伝いをしてもらい、お話を聞くことができました。カメラが趣味なのでイベントなどで見かけたら、気軽に声をかけてあげてください。

※ALT(外国語指導助手)とは

天売、焼尻を含む各学校で授業に参加するほか、幼稚園、保育所などで、生きた英語の指導を行います。

# カウンセリングを受けるって 特別なことじゃないんです

前回号に続き、今月号では実際にどのようなカウンセリングの方法があるのかご紹介します。

なお、羽幌町臨床心理士による相談室でのカウンセリングの開始は10月を予定しています。詳しい利用方法は、次回号でお知らせします。



**心** の相談をしたいAさん。「どこに相談したらいいんだろう?」。そんなとき、すこやか健康センターの相談室で福嶋臨床心理士のカウンセリング(心理相談)を受けることができるとなりました。でも、Aさんは相談するか迷っています。

**Aさん** 「心の専門家によるカウンセリング」って聞くとなんか重々しいなあ。

**福嶋臨床心理士** 実はそんなことありません。髪を切りに床屋さんに行く、魚を買いに魚屋さんに行くといつのと変わりませんよ。

**Aさん** でも、心を読まれるんじゃないですか?

**福嶋臨床心理士** いえいえ、超能力者ではありませんのでそんなことはできません。

**Aさん** カウンセリングってどのようなことをするの?

**福嶋臨床心理士** カウンセリングは基本的には対話のカタチでおこないます。互いに話し合っていくことで、問題の解決や自己理解のお手伝いをします。それと、会話をするほかに、次のような方法もあるんですよ。

## 箱庭療法

### ■方法

砂を入れた箱に人、動物、建物などの様々なミニチュア玩具を自由に置いていき、ひとつの作品を作ります。3,4歳以上のお子さんから高齢の方まで、対象が幅広い心理療法です。

### ■特徴

言葉に頼らないので、上手く言い表せない気持ちや、意識できていないことを表現することもできます。箱庭を作ることそのものに心を癒す効果もあります。大人が行うと童心に帰ることができてリラックスできます。

<箱庭療法用具は、前羽幌中学校校長木下裕二先生からのご寄付を中心に町で購入・製作しました>



※実際のカウンセリングで作られたものではありません。

## 絵画療法

### ■方法

自由に、または何かをテーマに絵を描く

### ■特徴

言葉で上手く表せない気持ちや、自覚できていない問題について、絵を手がかりとして、一緒に考えることができます。絵を描くことに集中することで不安やストレスから解放されたり、作品を通じて自分を見つめ直すこともできます。上手い・下手は関係ありません。

**Aさん** へえ。意外と堅苦しくないんだ。気軽に相談できそうですね。

**福嶋臨床心理士** そのほかにも相談者の方や相談内容に合った方法でカウンセリングをします。もちろん相談の秘密は守ります。気軽にご利用ください。

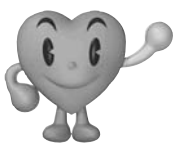

➔ お問い合わせ  
福祉課保健係 ☎ 62-6020

# まちの出来事

from.  
photoclip

8月 | August



1



2



3



5

4

1 第38回少年少女卓球大会兼第6回町民健康卓球大会が行われました。中学生からシニアの方まで参加され、さわやかな汗を流していました。(8/11)

2 町観光協会(福井会長)で観光振興を目的にゆるキャラ「オロ坊」のぬいぐるみを製作しました。町内のお店や各学校など約200ヶ所に置かれています。探してみてくださいね!(8/26)

3 姉妹都市内灘町のミニバスケットボールクラブの子どもたちがスポーツ交流で来町しました。羽幌のチームと交流試合が行われ、熱気あふれるハツラツとしたプレーが繰り広げられていました。(8/2)

4 毎年恒例の商工会青年部主催「ふるさと大盆踊り大会」が開催されました。あいにくの雨模様で総合車庫での開催となりましたが、それぞれユニークな衣装でやぐらを囲い、二重三重の大きな輪を作り踊っていました。(8/14)

5 小中学生芸術鑑賞が行われました。糸と紙コップを使った糸電話の原理を応用した「ストリンググラフィ」という楽器で、3人の息の合ったメロディがホールに響きわたっていました。子どもたちも「山の音楽家」の小鳥役として一緒に演奏をしていました。(8/21)

まちの出来事はホームページの「フォトクリップ」コーナーでもご紹介しています。



◇◇◇ 今月の新刊 ◇◇◇

一般書

国語、数学、理科、誘拐

青柳 碧人 著

おれたちを笑うな!

椎名 誠 著

わたしをみつけて

中脇 初枝 著

パダム・パダム

古野 まほろ 著

我が家のほんだし活用術

味の素株式会社 監修

身につけると一生役立つ子どもの

お作法練習帖 諏内 えみ 著

余り布で作る手縫いのこもの

ブティック社

児童書

はれたたままこぶた

矢玉 四郎 作

声をきかせて

榎崎 茜 作

らくごで笑学校

斉藤 洋 作

まんがでわかることわざ300

よだ ひでき 著

だってちゃん

中川 ひろたか 文

ピリーといじわるフレッド

ベス・ブラッケン 文

のせてのせて100かいだてのバス

マイク・スミス 作

◇◇◇ おすすめ ・ ご案内 ◇◇◇



心をひらく遊び文字

森 千景 著 / 日貿出版社

遊び文字で、あなたも「心の深呼吸」を体感してみませんか? 「心をひらく」をテーマに、自分の心を筆にのせてのびのびと表現するためのメニューを紹介。

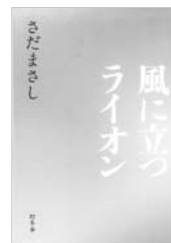

風に立つライオン

さだまさし 著 / 幻冬舎

1988年、ケニアの戦傷病院で働く日本人医師・航一郎のもとへ少年兵ドゥングが担ぎこまれた。「心をなくした」彼を航一郎は包み込み、生きる希望を与える。

2013年  
上半期

図書室ベストリーディング 《一般書部門》

- 1位 母であるあなたに気づいてほしいこと(木村 藤子)
- 2位 7分で眠れる超熟睡法 不眠症だった医師がついに考案した裏ワザ (小野垣 義男)
- 2位 聞く力 心をひらく35のヒント(阿川 佐和子)
- 3位 あなたのまわりが幸せでいっぱいになる魔法のことは(高津 理絵)
- 3位 なぜ、「これ」は健康にいいのか? 副交感神経が人生の質を決める (小林 弘幸)



あざらしおはなし会 10月12日(土) 午後2:00から

絵本の読み聞かせをしています。  
紙芝居や楽しい遊びもありますよ。気軽にご参加ください。



かんた  
道端 勘太くん (3才1カ月)

父 篤志さん

母 珠子さん

将来はキョウリュウジャーに  
なつて地球を守るぞ!



内海 いろはちゃん (1才11カ月)

こてつ  
琥徹くん (3才1カ月)

父 就一さん 母 香さん

2人とも好奇心旺盛で毎日困  
らせてくれます。



掲載希望の3才までのお子さん募集中。  
詳しくはお問い合わせください。

総務課広報広聴係

☎ 0164-62-1211

✉ s-kouhou@town.haboro.lg.jp



先月は、今までに経験したことのないような大きな雷にはとても恐怖を感じました。また、局地的に降る大雨が今年はいくつも思います。9月は、防災週間です。いつ襲ってくるかわからない自然災害に、日頃から心構えと準備をしておきましょう。今月もたくさん情報がありますのでごゆっくりご確認ください。

☎ 0164-62-1211(代表)  
🌐 <http://www.town.haboro.lg.jp/>  
✉ s-kouhou@town.haboro.lg.jp

## お知らせ

### 水道管の漏水調査および洗浄を実施します

#### 深夜、場所によって10分程度の断水もあります

貴重な水資源の有効利用を図るとともに、道路陥没などによる事故の未然防止を目的として、水道管の水漏れを発見するための漏水調査と水道管の洗浄をあわせて実施します。

実施時間は深夜となりますが、この作業により場所によっては10分程度水がでなくなる時間帯が発生します。町民のみなさまにはご迷惑をおかけしますが、ご理解とご協力をお願いします。

また、水道水にニゴリが見られる場合がありますので、ニゴリがなくなるまで蛇口から水を出していただき、キレイになった後に利用してください。



**調査区域** 川南地区(下図の範囲)  
**調査期間** 9月17日(火)～11月15日(金) 土・日除く  
**実施時間** 午前0:00～午前6:00頃まで

日中は、漏水調査のため敷地内の水道メーターに立ち入る場合がありますので、ご協力願います。

調査区域 ---- の範囲

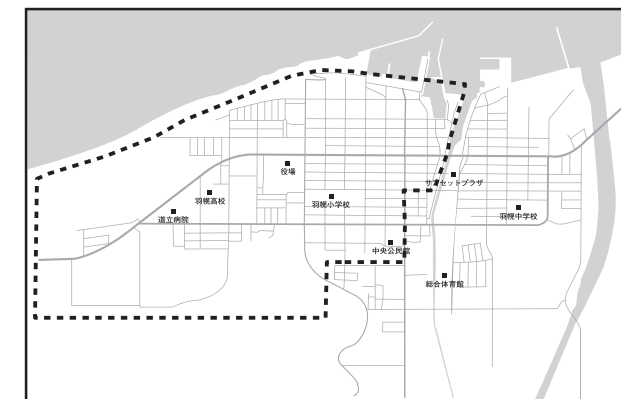

**お問い合わせ**  
建設水道課水道係 ☎ 68-7006 (課直通)

### 除雪サービスを希望する方はお申し込みを

高齢または身体上の理由などで自力で除雪することが困難な世帯を対象に、除雪サービスを実施しています。希望される方はお申し込みください。



**対象世帯** 市街地区在住でおおむね65歳以上の除雪支援が必要と思われる単身・夫婦世帯。(ただし、次の～にあてはまらない方)

- ①近隣住民、町内会などによる除雪支援を得られる
- ②町内に子が居住している
- ③本人の身体・収入状況等により除雪サービスの提供が必要ないと判断できる

**実施期間** 平成25年12月1日～平成26年3月17日(予定)  
**利用者負担** 無料  
**除雪サービスの内容**

積雪がおおむね15cm以上となった場合、1日1回、玄関前の除雪を実施。

**申込期限** 10月18日(金)

**除雪サービスの可否**

訪問調査・所得状況等を審査して後日、文書で結果をお知らせします。

詳しくはお問い合わせください。なお、離島地区の方は個別に対応します。

**申込・お問い合わせ** すこやか健康センター内  
福祉課地域包括支援センター係 ☎ 62-6021

**忘れずに！9月30日納期限の税金は、**  
国民健康保険税(第3期分)

**【毎月27日は納税出張窓口を開設しています】**

会場：川北老人福祉センター ☎62-1424  
時間：午前9:00～午前11:00

### 愛犬の狂犬病予防注射はお済みですか？

生後3カ月以上の犬は、法律で年1回の狂犬病予防注射と生涯1回の登録が義務付けられています。

町では、次の日程で今年度2回目の狂犬病予防注射と登録受付を行いますので、都合の良い会場で接種してください。

**日時** 9月27日(金) 午前10:00～午後4:30

**注射料金** 3,040円(毎年1回)

**訪問料** 600円(戸別訪問希望者のみ)

**登録料** 3,000円(犬の生涯に1回)

時間	場所
午前10:00～10:30	川北老人福祉センター
午前10:35～10:55	旧漁協会館(港町2丁目)
午前11:00～11:20	幸町南集会所
午前11:25～11:55	栄町コミュニティセンター
午後1:00～1:30	羽幌消防署
午後1:35～2:00	羽幌上水道浄水場
午後2:05～2:30	羽幌町役場
午後2:35～4:30	戸別訪問 事前に申し込みが必要

犬を連れてくる時は、首輪・口輪等をしっかりとつけて犬に慣れた方が連れてきてください。飼い主が押さえることができない犬は予防注射を受けられない場合があります。

なお、狂犬病予防注射は年に1回受けるものです。春(5月)に受けている場合は、今回の予防注射を受ける必要はありません。

#### 戸別訪問の申込・お問い合わせ

町民課環境衛生係 ☎ 68-7003(課直通)

### B型肝炎訴訟説明会の開催

全国B型肝炎訴訟北海道弁護団では、B型肝炎患者の方にB型肝炎訴訟に参加いただく機会を提供するため、下記のとおり説明会を開催します。裁判の要件や概要、個別の相談会も行いますのでお気軽にご来場ください。

**日時** 9月21日(土) 午後2:00から

**会場** 中央公民館 3F 会議室

#### お問い合わせ

全国B型肝炎訴訟北海道弁護団 ☎ 011-231-1941

### 8月の交通事故・消防に関するお知らせ

羽幌警察署並びに消防署から8月における各件数などのお知らせです。

#### 交通事故情報

区分	当月	(1月からの累計)
発生件数	1件	(5件)
死者	0人	(0人)
負傷者	1人	(7人)

#### 消防情報

区分	当月	(1月からの累計)
救急出動	47件	(278件)
搬送人員	46人	(278人)
火災件数	1件	(2件)
損害額	4千円	(78千円)
死者	0人	(0人)
負傷者	0人	(0人)

### 平成25年住宅・土地統計調査のお知らせ

総務省統計局では、10月1日現在で住宅・土地統計調査を実施します。この調査は、住生活に関するもっとも基本的で重要な調査で、全国約350万世帯の方を対象として5年ごとに行われる大規模な調査です。

調査対象となる世帯には、後日、調査票を配布しますのでご協力をお願いします。



#### 調査対象地域

- ・国が選定した町内の一部の地域で実施します。
- ・調査の対象となる世帯には、統計調査員が訪問して調査票を配布します。

#### 調査票の配布期間

9月23日～9月30日の間で統計調査員が配布します。

#### 個人情報の保護

回答内容は、統計法に基づき厳重に保護されます。

#### 調査員をよそおった「かたり調査」にご注意を！

調査員と身分をかたり、生年月日や家族構成などの個人情報を聞き出そうとする事案が全国で発生しています。統計調査員は、「調査員証」を携帯していますので、不審と思ったら提示を求めてください。

#### お問い合わせ

総務課情報管理係 ☎ 62-1211

## 中央公民館で開催の公演・作品展

### ▶2013北海道太鼓フェスティバルin羽幌

全道の太鼓団体が一堂に集まります。太鼓の迫力をぜひご覧ください。



**日時** 10月19日(土) 午後0:30開場 / 午後1:00開演

**会場** 中央公民館大ホール

**入場料** 前売券 一般500円・小学生未満無料  
前売券は9月中旬より販売します。当日券もありますが、前売券での早めの購入をオススメ！

### ▶第37回留萌地方コーラスサークル交歓会

留萌管内で活動しているコーラスサークルが、日頃の練習成果を披露します。3月に結成したはぼろコーラスマイルも参加します。ぜひお越しください。

**日時** 10月14日(月・祝) 正午開場 / 午後0:30開演

**会場** 中央公民館大ホール

**入場料** 無料



### ▶北海道大道芸トリオ

親子で楽しめる幼児向けの公演です。幼稚園、保育園児向けの公演ですが、未就園のお子さんもご覧いただけます。みなさんご来場ください。

**日時** 9月25日(水) 午前10:00

**会場** 中央公民館大ホール

**入場料** 無料

**内容** 紙切り・バルーン&パントマイム・マジック

### ▶いちい大学作品展

切り絵や生け花など、いちい大学生の作品を展示。

**期間** 10月1日(火)～10月4日(金)

### ▶第36回留萌地方巡回陶芸展

管内陶芸愛好者の趣向を凝らした作品を多数展示。

**期間** 10月8日(火)～10月11日(金)

**お問い合わせ** 中央公民館内  
社会教育課社会教育係 ☎ 62-5880

## 9/1～10/31は「秋サケ密漁防止月間」

海や川でサケ・マスを違法に採捕すると法律や規則で罰せられます。

密漁者を発見した場合は漁協(☎ 62-1291)または警察署(☎ 62-1110)にご連絡ください。

### お問い合わせ

産業課水産林務係 ☎ 68-7008 (課直通)

## 全国一斉！法務局休日相談所を開設

法務局が取り扱う登記、戸籍・国籍、供託、人権擁護業務等に関する住民のみなさまの疑問や相談について、法務局職員や司法書士などがお答えします。事前に予約が必要です。なお、相談は無料です。

**日時** 10月6日(日) 午前10:00～午後3:00まで

**会場** 旭川地方法務局留萌支局(留萌市大町2丁目)

### 予約・お問い合わせ

旭川地方法務局留萌支局総務係 ☎ 0164-42-0492

## イベント・行事

### 羽幌町敬老の集い

永年にわたり郷土羽幌町の発展に寄与されたお年寄りのみなさんを敬愛し、長寿をお祝いするため羽幌町敬老の集いを開催します。

入場料は無料ですので、ぜひ、ご来場ください。

**日時** 9月19日(木) 午後1:00式典開始

**会場** 中央公民館大ホール

**対象** 町内在住の65歳以上の方

**余興**

- ・山本 裕美子(演歌・民謡)
- ・斉藤 京子(ものまね歌謡「ものまね界の女王」)



山本 裕美子



斉藤 京子

**お問い合わせ**  
羽幌町社会福祉協議会 ☎ 69-2311

## 大規模建築物などに耐震診断が義務化

建築物の耐震改修の促進に関する法律が改正され、昭和56年5月以前に着工された建築物のうち、不特定多数の方が利用する大規模な建築物などについて、耐震診断の実施とその結果の報告が義務化されます。

現在、国土交通省がパブリックコメントを実施しています。詳しくはHP [国土交通省バブコメ案件番号155130714](#)

### 耐震診断の義務化対象建築物(主な建築物)案

用途	階数	床面積の合計
下記以外の用途	3階以上	5,000㎡以上
幼稚園・保育所	2階以上	1,500㎡以上
小中学校	2階以上	3,000㎡以上
老人ホームなど	2階以上	5,000㎡以上

### お問い合わせ

留萌振興局留萌建設管理部建設行政室  
建設指導課建築住宅係 ☎ 0164-42-8449  
建設水道課建築係 ☎ 68-7005 (課直通)

## かがくのめがねではぼろの魅力、再発見！

参加無料

みなさんの思う羽幌町の素敵なおところはどこですか？あなただけが知っている町の魅力もきっとあるでしょう。北海道大学では、“科学の視点”で町を見つめることで地域の魅力を再発見してみよう、という2つのイベントを開催します。ちょっと視点を変えてみると、住み慣れた町が一段と輝きを増すかもしれません。ぜひご参加ください。

### 展示ワークショップ「今日から私も博物館学芸員！～羽幌の魅力を展示しよう」

他の人には何気ないものでも、あなたにとっては印象深いものや不思議な魅力を持ったものなどありませんか。みなさんの持ち寄ったものを紹介しあって展示します。

**【日時】** 10月19日(土) 午後1:00～午後3:30

**【会場】** 中央公民館 3F会議室

**【定員】** 先着15名

**【持ち物】** 展示したいもの(申込者には後日詳細を連絡)  
例:面白い形の石や面白い漂着物、子供の頃のおもちゃ、古い町並みの記憶を残す写真、愛用していた古い道具など

**【講師】** 北海道大学高等教育推進機構CoSTEP

特任准教授 石村 源生

※詳しくはホームページをご覧ください。

■申込方法 ①ホームページから申し込む「<https://sites.google.com/site/haborokagaku/>」②往復はがき又はFAXで申し込む  
※申し込みには、次の事項を記載して下さい。

参加を希望するイベント(展示ワークショップ・写真教室・両方)、氏名、年齢、性別、住所、電話番号、FAX番号、メールアドレス

### ☑ 申込先・お問い合わせ

〒060-0817 札幌市北区北17条西8丁目 北海道大学高等教育推進機構CoSTEP **かがくのめがね係**  
☎ 070-5546-7157(携帯) FAX 011-706-5091

## 山林に入る際はご注意を！

### クマの出没情報に注意！

秋は、山菜採りなどで山林に入る機会が増えます。ヒグマによる不幸な事故を未然に防ぐため、次のことに注意しましょう。特にヒグマに遭遇しないようにすることが大切です。



### ヒグマに出合わないために

- ・ヒグマの出没が予想される野山には出かけないようにし、行く場合は集団での行動を心がける。
- ・鈴、ラジオ、大声で話すなど音を出す工夫をする。
- ・残飯、生ごみ、空き缶は持ち帰る。
- ・自宅のコンポスト(たい肥)や漬け物は、撤去や管理を徹底する。

万が一ヒグマに遭遇したり、足跡や糞などを見つけた場合は、すみやかに情報をお寄せください。

### お問い合わせ

産業課農政係 ☎ 68-7008 (課直通)

### 写真教室「はぼろのお宝撮りおこし～科学のレンズで見てみよう」

誰でもできるすてきな写真の撮り方を教わります。日常の中にも新たな羽幌の魅力がきっと見えてくるはず。みなさんの撮った写真を、特設ホームページにて公開します。

**【日時】** 10月20日(日) 午前10:00～午後3:00

**【会場】** 中央公民館 3F会議室

**【定員】** 先着15名

**【持ち物】** デジタルカメラ

**【講師】** 自然写真家 寺沢 孝毅 氏

※詳しくはホームページをご覧ください。



## 第61回羽幌町民芸術祭作品募集

今年も町民芸術祭（展示部門）を次のとおり開催します。年に一度の発表の場、みなさんの力作を出品してみませんか。詳しくはお問い合わせください。

**開催期間** 10月27日(日)～10月29日(火)  
**出品資格** 町内在住の方  
**募集作品** 菊花・写真・絵画・書道・俳句・短歌・川柳  
**申込期限** 10月11日(金)



**申込・お問い合わせ** 中央公民館内  
社会教育課社会教育係 ☎ 62-5880

## 相談



## 障がいに関することご相談ください

年齢や障がいの種類、障害者手帳の有無は問いません。無料で相談できますので気軽にご利用ください。

**日時** 毎週 水曜日 午前9:00～午後5:00(祝日除く)  
**会場** 川北老人福祉センター

**連絡・お問い合わせ**  
NPO法人 ウェルアナザーデザイン  
☎ 0164-56-1662/080-5723-9264(携帯電話)

## 行政相談

行政についてわからないことなどがあれば、お気軽にご相談ください。相談内容の秘密は厳守されます。

**日時** 10月9日(水) 午前9:00～正午  
**会場** 役場1階 相談室

## 10月21日から27日までは「行政相談週間」 中央公民館で特設相談所を開設します

行政相談週間にあわせて、期間中に特設相談所を開設します。どうぞご利用ください。相談は無料です。

**日時** 10月23日(水) 午前9:00～正午  
**会場** 中央公民館 第3研修室

**お問い合わせ**  
町民課総合受付係 ☎ 68-7003(課直通)

## 総務課臨時職員の募集

次のとおり臨時職員を募集します。希望される方はご応募ください。

▶**統計調査事務(2013年漁業センサス統計調査の事務補助)**  
**募集人員** 1名  
**資格要件** 高等学校卒業の資格を有する者  
羽幌町内に在住し、通勤可能な者  
**勤務時間** 午前8:45～午後5:30(休憩1時間)  
**雇用期間** 平成25年11月11日～平成25年11月29日まで  
**賃金** 日額 5,800円  
**福利厚生** 非常勤公務災害に加入  
**申込方法** 市販の履歴書(顔写真貼付)に必要事項を記入し、10月4日(必着)までに申し込む。郵送可  
**選考方法** 履歴書による書類審査、面接 日程は後日通知

▶**役場庁舎清掃員**  
**募集人員** 1名  
**資格要件** 羽幌町内に在住し、通勤可能な者  
**勤務時間** 月～金曜日 午前7:30～午後4:15(休憩1時間)  
上記の他、月1回(土曜又は日曜)勤務あり  
**雇用期間** 平成25年10月1日～平成26年3月31日まで  
**賃金** 日額 5,800円  
**福利厚生** 社会保険、雇用保険、非常勤公務災害に加入  
**申込方法** 市販の履歴書(顔写真貼付)に必要事項を記入し、9月25日(午後5:00必着)までに申し込む。郵送可  
**選考方法** 履歴書による書類審査、面接 随時実施

**申込・お問い合わせ** 〒078-4198 羽幌町南町1番地の1  
(事務)総務課情報管理係(清掃)総務課総務係 ☎ 62-1211

## 羽幌町武道館臨時職員の募集

次のとおり武道館(教育委員会)の臨時職員を募集します。希望される方はご応募ください。

**勤務内容** 武道館の清掃、除雪など管理全般  
**募集人員** 1名  
**資格要件** 年齢18歳以上の方  
**勤務時間** 月～金曜日 午後3:00～午後9:00(休憩1時間)  
土曜日 午後4:00～午後9:00(休憩1時間)  
**雇用期間** 平成25年11月1日～平成26年3月31日まで  
**賃金** 時給 800円  
**福利厚生** 社会保険、雇用保険、非常勤公務災害に加入  
**申込方法** 市販の履歴書(顔写真貼付)に必要事項を記入し、10月4日(必着)までに申し込む。郵送可  
**選考方法** 履歴書による書類審査、面接 日程は後日通知

**申込・お問い合わせ** 〒078-4106 羽幌町南6条2丁目  
社会教育課社会教育係(中央公民館内) ☎ 62-5880

## 秋のスポーツイベント参加者募集

### 「はぼろ探訪遠足会」 とおあしかい

羽幌の自然や炭鉱跡地などを探訪しながら、自分の足でフルマラソンの距離を歩いてみませんか?

気軽に参加できるようハーフマラソンの距離を歩くコース、昨年からランの部も新たにできました。お誘いあわせのうえ、ぜひご参加ください。申込方法など詳しくはお問い合わせください。

**日時** 9月29日(日) 午前7:00スタート(雨天決行)  
**参加資格** 高校生以上で健康に自信のある方

**コース**  
・フルの部・ランの部 42.195km  
総合体育館～上羽幌～羽幌炭鉱～築別～総合体育館  
・ハーフの部 21.0975km 羽幌炭鉱までバス移動  
羽幌炭鉱～築別～総合体育館

**参加料** 軽食・飲物経費

・フルの部・ランの部 1,500円  
・ハーフの部 1,000円

**申込期限** 9月21日(土)  
申込用紙は、総合体育館・中央公民館・旭屋書店・リカーショップカクイにあります。



### 「第23回おろちゃんマラソン大会」

今年もおろちゃんマラソン大会の参加者を募集しています。健康増進や体力づくりに日ごろジョギングをされている方、ぜひ参加しましょう。

**日時** 10月13日(日) 午前10:00スタート(雨天決行)

**参加資格** 小学生以上の方  
**コース** 総合体育館～中央方面(往復)

**参加料** 無料

**申込期限** 9月27日(金)  
**競技方法** 各種目タイム順位(1～6位まで賞状・メダルが授与されます)

申込要領など大会の詳細はお問い合わせください。



**申込・お問い合わせ** 総合体育館パウデール内  
NPO法人羽幌町体育協会 ☎ 62-6030

## ひとり暮らし高齢者の集い

ひとり暮らしの高齢者が一堂に会し、お互いの交流を深める集いを開催します。温泉に入ってお食事をして、みなさんで楽しい一日を過ごしませんか。

**期日** 10月11日(金)  
**場所** 旭温泉(遠別町)  
**日程** ・午前10:00 羽幌出発  
・午前11:00 旭温泉到着  
・午前11:30～午後2:50 会食、交流、温泉浴  
・午後3:00 旭温泉出発  
・午後4:00 羽幌到着

**対象** 10月11日現在で町内在住(離島は除く)の65歳以上のひとり暮らしの方。

**参加費** 1,000円(当日ご持参ください)  
**定員** 40名

**申込期限** 10月3日(木) 定員に達し次第締め切ります。

**申込・お問い合わせ**  
羽幌町社会福祉協議会 ☎ 69-2311



## 募集



成人講座

### 貼り絵講座

山や野にある木の皮やコケ等を乾かしたものを貼り付けて風景画のように仕上げます。友人と一緒に作品づくりをしてみませんか。

**【月日】** 10月15日(火)・16日(水)  
**【時間】** 午後7:00～午後9:00  
**【会場】** 中央公民館 第3研修室  
**【講師】** 嶋田 栄一氏  
**【受講料】** 1,000円(出席時に持参ください)  
※他に材料費として2,000円かかります。  
**【定員】** 20名  
**【申込期限】** 9月26日(木)

**申込・お問い合わせ** 中央公民館内  
社会教育課社会教育係 ☎ 62-5880

ママのための「学び」サークル 羽幌ままなび

子供と一緒に参加でき、ママさんがいろいろなことを学ぶ事ができる講座を開催しています。子育て中のママさんなら誰でも参加OKです。興味のある講座に参加してみてください。詳しくは、ホームページ等をご覧ください。

9月・10月の予定

- 9/21(土) 子供が主役！子供が作る初めてのフラワ－アレンジ講座
- 9/30(月) 全員集合 お話ランチ会
- 10/11(金) デトックス！顔のリンパマッサージ講座
- 10/21(月) ちゃんとできてる？スキンケア講座

詳細はこちらから

羽幌ままなびHP <http://www.c-sqr.net/c/cs32357/>  
Facebookページ「羽幌ままなび」

お問い合わせ

和田 ☎ 090-1542-5432 ✉ harumichi.2916@gmail.com  
土屋 ☎ 090-2870-6929

10月の保健・子育てカレンダー

町内の保健事業や子育て教室などの日程です。

日程	事業	受付・実施時間	会場
7日(月)	毎くらぶ	午前9:30～	健康センター
9日(水)	あいあいサークル	午前9:30～	健康センター
9日(水)	乳児健診	午後1:00～	健康センター
17日(木)	小毎くらぶ	午前9:30～	健康センター
25日(金)	離乳食教室	午前10:00～	健康センター
30日(水)	あいあいサークル	午前9:30～	健康センター
31日(木)	小毎くらぶ・毎くらぶ	午前9:30～	健康センター

このほか、親子で参加できる子育て教室「うさこちゃんあそびの広場」を開設しています。

日時 毎週火・金曜日 午前9:30～午前11:00

会場 すこやか健康センター

対象 0歳から6歳までの幼稚園・保育園に未入園のお子さんとその保護者

お問い合わせ すこやか健康センター内

福祉課保健係 ☎ 62-6020

北海道立羽幌病院からのお知らせ【平成25年10月分外来診療体制】

診療科	月		火		水		木		金		応援医師	受付時間等
	午前	午後	午前	午後	午前	午後	午前	午後	午前	午後		
内科 ※	○	—	○	—	○	—	○	—	○	—		8:00～10:30
(循環器内科)	—	—	—	—	予約	—	—	—	—	—	留萌市立病院より(隔週)	8:00～10:30
(呼吸器内科)	—	—	—	—	—	—	—	—	○	予約	重原医師	8:00～10:30
(総合内科)	—	—	—	—	—	—	○	—	—	—	留萌市立病院より(第1～3週)	8:00～10:30
(禁煙外来)	—	—	—	—	—	—	—	—	—	予約		診療は14:00から
外科・整形外科	○	—	○	—	○	—	○	—	○	—		8:00～10:30
整形専門外来	①第2・4火曜日(8日・22日) 午前・午後 ②月2回木曜日(3日・17日) 9:00～17:00										①渡部整形外科より ②留萌市立病院より	※完全予約制
小児科	△	△	—	—	—	—	○	○	—	—	①札幌医大・トモモルより ②旭川医大 井上講師	8:00～11:00 13:00～15:00
婦人科	—	—	○	○	—	—	—	—	—	—	金野医師	8:00～11:00, 13:30～15:00
ミルク外来	—	—	予約	予約	—	—	—	—	—	—	当院助産師	電話にて申し込み
眼科 ※	—	—	○	—	—	—	—	—	—	—	旭川医大より	8:00～11:00
皮膚科	月2回月曜日(7日・21日) 午前中のみ										札幌医大より	8:00～11:00
耳鼻咽喉科	第1・3・5水曜日(2日・16日・30日) 午前中のみ										札幌医大より	8:00～11:00
泌尿器科	第1・3木曜日(3日・17日) 午前中のみ										札幌医大より	8:00～11:00
精神科	月1回(紹介患者のみ)										札幌医大 齋藤教授	※完全予約制

【内科】 当面の間、午後の診療は休診。予約をしないで内科を受診する方は、9時からの診療となります。

【眼科】 コンタクトレンズの処方はありません。

夜間・土日・祝日の診療について

夜間、土日、祝日の診療は緊急性のある重篤な方に限らせていただきます。緊急性のない軽症の方は、平日の診療時間内に受診するようご協力をお願いします。(症状などで心配なことや、受診を希望される方は、電話でご相談ください。看護師がお受けし、内容によっては医師と相談して受診の必要性を判断させていただきます) ☎お問い合わせ 北海道立羽幌病院 ☎ 62-6060

健康



介護予防のための運動と講演会を開催

健康で長生きするためには若い時期からの健康づくりが大切です。病気や介護の必要な状態にならないように生活を送るため、自分の健康づくりは自己責任という意識を持って介護予防に取り組みませんか。

期日 9月25日(水)

場所 すこやか健康センター

対象者 60歳以上の方

申込方法 電話、FAXで申し込みください。

締切 9月20日(金)

▶ボケない、転ばないからだづくり

介護予防につながる簡単な運動をします。

時間 午前10:00～午前11:30

講師 財団法人 さっぽろ健康スポーツ財団  
運動指導士 佐竹 恵治 氏  
東京都健康長寿医療センター  
研究副部長 大淵 修一 氏

持ち物 運動靴・タオル・飲物・運動しやすい服装

▶介護予防講演会 ～地域に根ざした介護予防④～

高齢者の方々が地域で住みやすい環境をつくっていくための介護予防についてのお話です。

時間 午後1:30～午後3:30

講師 東京都健康長寿医療センター  
研究副部長 大淵 修一 氏

申込・お問い合わせ すこやか健康センター内

福祉課地域包括支援センター係

☎ 62-6021 FAX 69-2040

10月の急病診療当番医

道立羽幌病院については土・日曜日及び祝日を含め、救急診療を行っています。

20日(日) 加藤病院  
(南6条5丁目)  
☎ 62-1005



10月の定例相談

年金相談

年金の加入状況の確認、納付書や年金手帳の再発行依頼など年金に係る相談を受け付けています。

相談には予約が必要です

希望される方は、相談日の一週間前までにご予約ください。(定員になり次第、締め切ることがあります)

日時 10月10日(木) 午前10:00～午後4:00

会場 役場4階 大会議室

予約・お問い合わせ

日本年金機構留萌年金事務所 ☎ 0164-43-7211

心配ごと相談

住民のみなさんの心配ごとへの対応として、心配ごと相談所を毎月1回開催しています。

日時 10月21日(月) 午後1:30～午後4:00

会場 勤労青少年ホーム

お問い合わせ

羽幌町社会福祉協議会 ☎ 69-2311

健康相談

軽い運動や血圧測定などを行いますので、動きやすい服装でお越しください。

月日 10月29日(火)

会場 川北老人福祉センター(午前10:00～午前11:30)  
すこやか健康センター(午後1:00～午後3:00)

お問い合わせ すこやか健康センター内

福祉課保健係 ☎ 62-6020

全道一斉すずらん無料法律相談会

北海道弁護士会では、道内弁護士不在市町村を対象に一斉無料法律相談を実施します。相談は無料ですのでこの機会にご利用ください。

日時 10月9日(水) 午後1:00～午後4:00

会場 中央公民館 第3研修室

相談内容 法律相談全般(例：借金問題・悪徳商法など)

予約期限 9月30日(月)

当日、予約がない場合も受付しますが、予約された方を優先します。なお、相談時間は一人あたり30分程度となります。

予約・お問い合わせ

福祉課社会福祉係 ☎ 68-7004 (課直通)

## 人のうごき

平成25年8月届出分を掲載(希望者のみ)

### おたんじょう

長谷部 夏睦 <sup>なつむ</sup> くん	(真・郁絵)	南1の4
中村 奏羽 <sup>かなう</sup> ちゃん	(峰浩・麻美)	南2の1
土清水 京 <sup>けい</sup> くん	(彬・かなえ)	南町
佐々木 明衣 <sup>めい</sup> ちゃん	(慎也・あゆみ)	幸町
山本 夏斗 <sup>なつと</sup> くん	(直幹・美也)	栄町
原田 大輝 <sup>だいき</sup> くん	(宜明・千鶴)	栄町
井上 梨緒 <sup>りお</sup> ちゃん	(貴郁・真奈美)	栄町

### おくやみ

富樫 民 <sup>たみ</sup> さん	87歳	港町
檜谷 眞己 <sup>まこと</sup> さん	64歳	港町
島田 フミ <sup>ふみ</sup> さん	93歳	南2の2
前田 晃 <sup>あきら</sup> さん	79歳	南3の2
水上 潔 <sup>けつ</sup> さん	83歳	南6の5
三浦 武夫 <sup>たけお</sup> さん	84歳	天売



羽幌剣道連盟

### 松橋 英輝<sup>えいき</sup>さん (36才・港町)

指導者になって  
選手の時には味わえない  
喜びをもらっています

「自分が勝った時はもちろ  
んうれしいけれど、教えてい  
る子どもたちが勝って喜んで  
いる顔を見るだけで涙がたま  
すね」と話してくれたのは羽  
幌剣道少年団で指導に当たっ  
ている松橋さん。ご自身も小  
学一年生から剣道を始め中高  
大学と現在に至るまで剣道を  
続け、大学卒業後、羽幌に戻  
り先輩からのお誘いがあつて  
少年団を指導することになっ  
たそうです。現在、剣道五段  
練習に『コーデイネーショ  
ントレーニング』も取り入れ  
ており「子どもたちが体幹を  
鍛えることで構えた時のふら  
つきがなくなり、踏み込みの  
スピードが上がりました」と  
その成果を嬉しそうに話して

くれました。  
「指導を重ねていくうちに  
思ったんですが、自分は子ど  
もが好きなんですすね。その  
子たちが思っている結果を出  
せるように、少しでもその目  
標に近づけるように何かして  
あげたいなあと思っています。  
これは商工会青年部でも同じ  
なんですすね。」  
今年から商工会青年部の部  
長に選ばれた松橋さん「盆踊  
りや今年初めて行う綱引きな  
んかもそうですが、子どもた  
ちが参加できるもの、羽幌に  
いて楽しめることがないかな  
あと考えていますね。」  
インタビュー中、終始笑顔で  
教えている子どもたちの話を  
してくれました。

### 編集後記

先月14日の「ふるさと大盆  
踊り大会」と31日に行われた  
「綱引き大会」に取材で訪れま  
した。両方とも天気はすくれ  
ませんでしたが、それでも会  
場にはたくさんの方が見せ  
ていました。私も綱引き大会  
に役場チームの一員として参  
加させてもらいました。結果  
は残念でしたが、とても楽し  
い時間を過ごしました。  
ふと、自分の小さいころを  
振り返り、羽幌神社祭、歩行  
者天国、仮装行列や灯笼流し  
など夏にはいろいろなイベン  
トで子どもからお年寄りまで  
町の人たちがたくさん集まっ  
て、楽しんでいたのを思い出  
しました。  
みなさんは、今年の夏を満  
喫できましたか？(K)

### 人口と世帯数(8月末)

人口	7,760人	(+ 1)
男	3,697人	(+ 3)
女	4,063人	(- 2)
世帯数	3,794世帯	(- 1)
	( )は前月比	

