



平成18年

はぼろ

No.517

7



▲羽幌神社祭

lecture of haborogy
はぼろ学講座

あなたはどれだけ
 はぼろのことを知っていますか？

第2回

はぼろ学講座は「羽幌の成り立ち、自然・動植物、生活・文化を総合的に学び、羽幌町を訪れるお客様にまちを紹介出来る人材を育成すること」を目指しています

海があるからこそ
 人も鳥も生きていける



寺沢孝毅さん

泳ぐケイマフリの写真など、普段は決して見ることも出来ない映像に受講者は目を奪われているようでした。

**今回の はぼろ学講座は
 天売・焼尻の自然と歴史です**

5月17日に開催されたヒロ中田さんの特別講演会を皮切りに開講した「はぼろ学講座」ですが、6月1〜2日の日程

で実施された天売島・焼尻島の現地見学会が行われた後、通常の講義形式としては初めてとなるはぼろ学講座が中央公民館で開催されました。

6月のはぼろ学講座は、天売島と焼尻島の自然と歴史について学びます。6月27日に

開催した「天売島の自然と歴史」は講師に寺沢孝毅さんをお招きしました。

まるで海の中を飛ぶように泳ぐ海鳥の姿に感動

当日ほぼ満席に近い参加。天売村時代からのなつかしい風景や海鳥などの写真が、プロジェクトやスライドを使いながらユーモアを交えつつ紹介され、水中を飛ぶように

途中、海の宇宙館が制作した小冊子を使いながら、天売島を訪れる海鳥の種類や見分け方などが説明されました。中でもウトウについては、

簡単なクイズとして、巣穴の数や利用率、今までにウトウが一度にくわえてきた魚は最高何匹か？といった問題が出題されました。寺沢さんが数えた中では最高47匹と聞いて会場は騒然。ちなみに、ウトウはものすごいスピードで



海鳥の楽園、天売島。
 (右写真撮影：加藤興一氏)

巣に帰るので、簡単には魚の数を数えることは出来ません。これは、寺沢さんがウトウの撮影をしているときに、あわてんぼうのウトウが巣に戻る途中、寺沢さんの足にぶつかって落としてしまったものを数えたそうです。それにしてもすごい数ですね。

ソードを交えながら紹介される会場からため息が漏れる場面も。また、野鳥の紹介では、それぞれの鳴き声が会場内に音声で流され、初めて聴くユニークな野鳥の鳴き声に、会場はなごやかなムードになりながらも、受講生はみな真剣にメモをとっていました。

次回の講座は7月13日に堅田洋道さんをお迎えしての「焼尻めん羊の歴史」、7月27日午後7時からは「留萌の自然」と題して小山哲生さんを講師に開催します。どなたでも聴講できますので、受講生でない方もお気軽にご参加ください。



磯野直さん

最後に磯野さんから島暮らしのコツとして「明日できることは明日する」という名言が披露され、あつという間に1時間が過ぎていきました。

島暮らしのコツは、明日できることは明日やる

「焼尻島の自然と歴史」は磯野直さんを講師にお招きしました。開講前に磯野さんは受講生の数を心配されていたようですが、会場には受講生や一般聴講生50名が集まりほぼ満席の状態に。

講義はプロジェクトに投射した画像を見ながらテンポ良く進行していききました。焼尻島の歴史や名所が紹介されたあと、焼尻島に生息する美しい花々が様々なエピソード



焼尻島の美しい自然の数々。

Q はぼろ学クイズ

ウトウは一度に何匹の魚をくわえることができるのでしょうか？

- ① 10匹
- ② 15匹
- ③ 20匹
- ④ 40匹以上

正解は本文の中にあります

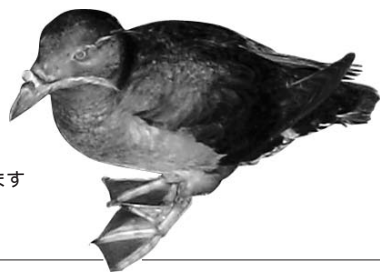

はぼろ学講座のお問い合わせは、町民課までご連絡ください。
 ☎ 0164-62-1211(内線105)
 ✉ choumin@town.haboro.hokkaido.jp

自立を支援する新予防給付

地域包括支援センター（元の在宅介護支援センター）からシリーズでお届けしております介護保険・介護予防に関するお知らせの3回目は、要介護状態にならないための新予防給付です。

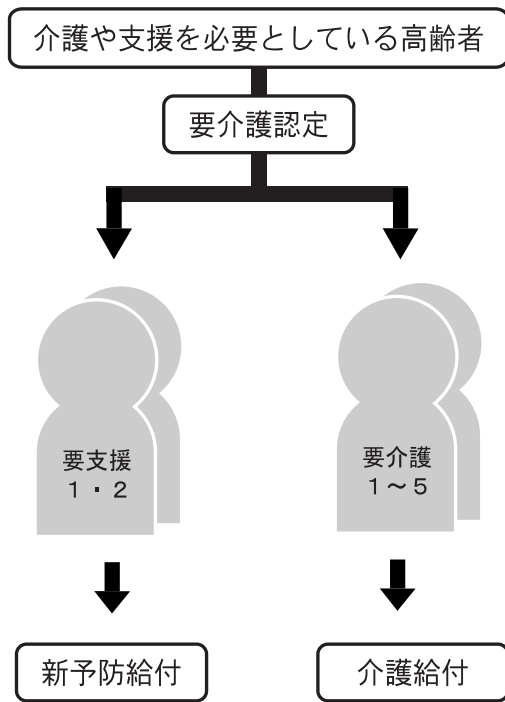

介 護 予 防 に 重 点 を 置 いた 今回の 制度 改 正 ですが、先月の「地域支 援事業」と同じく、新しく 創設されたもうひとつの サービスである「新予防 給付」では、新しく区分さ れた介護度「要支援1」、 「要支援2」の方を対象に 現在の状態を維持・軽減 することを目的とし、要 介護状態とならないよう にするためのサービスが 提供されます。

サービスの内容につい ては介護予防という視点 で計画され、例えば、家 にホームヘルパーを派遣 してもらう「ホームヘル プサービス」の場合、家事 などはホームヘルパーが 全てを行うのではなく、 手助けを受けながら一緒 に調理や掃除をすること ができる限り自分でし てもらい、ホームヘル パーはその支援をします。

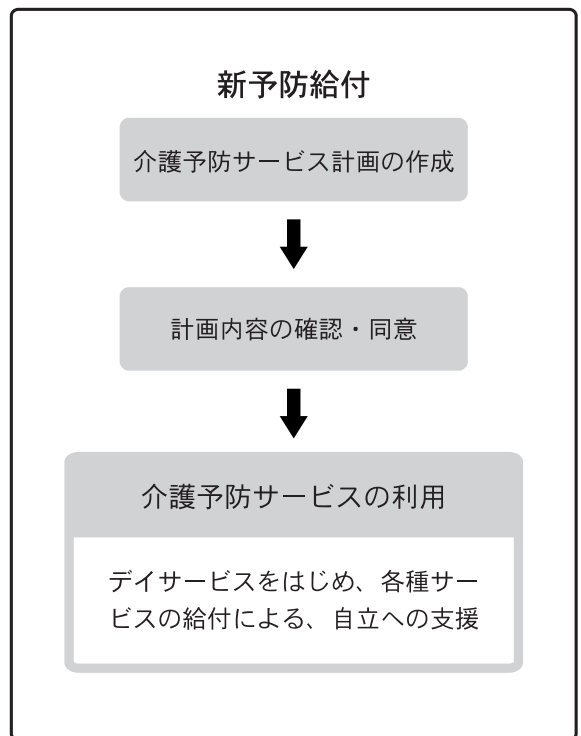

このほか、身体機能その ものや、栄養状態の維持・向 上のための指導がデイサー ビスやショートステイ、訪 問看護などにも取り入れら れ提供されます。

どんなサービスをどの程 度使えばいいのかという 「介護予防サービス計画」も 介護予防の観点から作成さ れ、介護支援専門員（ケアマ ネジャー）が介護サービス 計画を作成する介護給付と 異なり、地域包括支援セン

ターの保健師などが担当し ます。また、これまではあまり 聞くことのなかった介護予 防ですが、サービスの利用 に対して本当に介護予防の 効果があったのかという事 後の評価も行うこととして おり、個々の利用者に応じ たサービスが受けられるよ う進められます。

お問い合わせ

地域包括支援センター係
6216021

人づくり事業募集中 あなたの「やる気」をサポートします！



人づくり委員会では、人づくりを行うための費用の一部を助成しています。町内に住所のある人、団体であれば、誰でも補助金を受ける対象になります。

助成対象金額は100万円を上限として経費の3分の2。補助の対象となるものは、「積極的かつ活力のある人づくり」「地域づくりのリーダーとして資質を備えることのできる人づくり」「国際化社会における豊かな

感性と幅広い視野を備えた人づくり」「地域の活性化に関連する人づくり」といった事業に関する研修会の開催や参加、先進地の視察、団体の立ち上げなどに係る経費です。

今までは元プロ野球選手（日本ハムOB）による少年野球教室「フィールドクラブ」の開催事業や、漁業の担い手になるため、研修施設において技術取得や制度などを学ぶ「青年総合研修」事

業、子どもたちに自分たちの住む羽幌の素晴らしさを知ってもらったための「ジュニアサマーキャンプ」事業などが補助金を受けています。

詳しくは、人づくり委員会事務局 役場政策推進課）までお気軽にお問い合わせください。

↓お問い合わせ
政策推進課政策調整係
☎6211211

interview 今までに人づくり事業を利用された方にお話を伺いました

組合からこの制度のことを聞いて利用することになりました。いやーありがたいですね。この研修に参加しているような資格や技術を得ることができたし、自分のように後継者として漁業に携わる若い漁師は羽幌にはそれほど多くないのです。漁業経営の基礎や資源管理手法・漁業権などを総合的に学習できたのも有意義でした。これらの技術や知識は、今漁をする上でとても役に立っています。

以前、下町に飲みに行った時、役場の人に言ったこともあるんですけど、とてもいい制度なのでいろんな人が利用できるように、もっとPRしたらいいと思いますね。（談）



小笠原 悠葵さん

平成14年度補助第1号。漁業の担い手として、技能や経営の基礎を学ぶための青年総合研修に参加。



羽

幌町の環境を守る基
本計画が4月からい

よいよスタートしました。

基本計画の中には町民自
らが動く行動指針として「は
ぼろスローライフ計画」があ
ります。このはぼろスロー
ライフ計画を広く町民へ普
及する組織として、「羽幌環
境会議」が6月7日発足しま
した。

4月から広報はぼろで参
加を募り集まったメンバー
は22名。会長に五十嵐芳信
さん、副会長に菅原新一さ

んと寺田千恵子さんが就任
しました。

今後の活動としては、福
寿川にカキ殻を設置する水
質浄化事業、プリンせっけ
ん作り、まちあかり運動、不
法投棄のごみ調査などを行
う予定です。新規の事業と
してはフリーマーケット開
催に向けて調査を行います。

早速6月24日から今年で
3年目となる福寿川へのカ
キ殻の設置作業が行われま
した。

これまでカキ殻の設置作
業は、同計画の策定に携
わった環境計画町民会議が

行ってきましたが、羽幌環
境会議としては初めての取
組みとなります。

6月24日と25日には延べ
25人が常呂漁協から運んだ
6トンのカキ殻を、使わな
くなったエビがこの袋に詰
める作業を行いました。北
海道海鳥センターのジユニ
アレンジャーたちもお手伝
いにかけてくれました。
約300袋のカキ殻は7

羽幌環境会議 news | 01

**あたらしい町民組織が発足しました！
名前は「羽幌環境会議」です。**

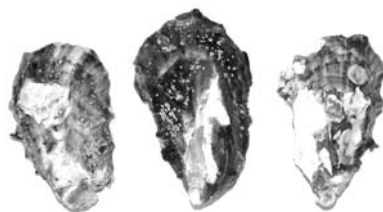

ご意見やメンバー参加の申込みは、町民課までご連絡願います。

☎ 0164-62-1211(内線105)

✉ choumin@town.haboro.hokkaido.jp

月1日に福寿川まで移動し、
2日に川底へ設置されまし
た。

カキ殻表面のギザギザに
微生物が住みつき、川の汚
れを食べて水をきれいにす
る作用があると言われてい
ます。昨年は異臭がなくな
ったとの声も聞かれました
が、今後も福寿川の水質

がどれだけ改善されるか大
いに期待されています。

羽幌環境会議ではメン
バーを随時募集しています。
未来の子どもたちへより良
い環境を残す運動をしたい
という方、一緒に行動しま
せんか？

くらしの Q&A

Q 私は68歳で年金収入だけで暮らしていますが、今年は道町民税の納付書が届きました。今まで税金がかかっていなかったのですが、どうして課税されたのでしょうか？

A 平成18年度から65歳以上の方の非課税範囲が改正されています。今までは収入から必要経費を除いた金額が125万円以下の場合非課税となっていました。段階的に廃止されることになりました。対象者は平成17年1月1日で65歳に達していた方となり、納める金額が平成18年度は3分の1、平成19年度は3分の2、平成20年度からは全額となります。さらに今年度からは老年者控除(48万円)も廃止されているので、課税されている場合もあります。

(回答＝財務課税務係)

Q 私は40歳のサラリーマンですが、昨年と収入がそれほど変わらないのに今年の道町民税が増えています。どうしてでしょうか？

A 平成11年度から税額の15%(最高4万円)を控除する定率減税が実施されていましたが、平成18年度から段階的に廃止されることになりました。平成18年度は減税額が2分の1の7.5%(最高2万円)となっているため、結果的に納税額が増えたものと思われます。なお、平成19年度以降については定率減税が廃止となります。

(回答＝財務課税務係)



このコーナーは、よくお寄せいただく質問を元にご紹介しています。普段ご不明な点などありましたら、お気軽に役場までお問い合わせください。

[今月の素材]



タコ

地産地消レシピ 2

タコときゅうりの梅肉和え

旬の羽幌の素材を使ったレシピを隔月でご紹介しています。今月はタコを梅肉で和えた夏らしいさっぱりした一品です。

料理監修=金子和恵(栄養士)



【材料：2人分】

- ゆでだこ 50g
- きゅうり 1/2本
- 梅干(大) 1ヶ
- 枝豆 少々
- ポン酢 大さじ1/2

【栄養価：1人分】

- エネルギー 41kcal
- 塩分 0.9g

【作り方】

- 1 ゆでだこときゅうりを1cm角に切る。
- 2 枝豆を茹で、さやから取り出す。
- 3 梅干しの種をとり、包丁でたたき、ポン酢と混ぜる。
- 4 器にたこ、きゅうり、枝豆を盛り付け、3をかける。

■ レシピはホームページでもご覧になれます

羽幌町ホームページでは広報でご紹介した以外のレシピも随時掲載しています。どうぞご覧ください。

➡ <http://www.town.haboro.hokkaido.jp/>

「すこやかほっかいどう10カ条」 第3回

やってみよう、ウエストチェックと体重チェック！

文=中村 珠子(保健師)

必須項目

【肥満】
腹囲(おへその高さで計測)
男性 85cm以上
女性 90cm以上

+

選択項目

次の2つ以上が当てはまる

【血糖値】
空腹時血糖値110mg/dl以上

【血圧】
最大130 mmHg以上 または
最小85mmHg以上

【血清脂質】
中性脂肪150mg/dl以上 または
HDLコレステロール40mg/dl未満

= メタボリックシンドローム！

体重はよくチェックしている人もいると思いますが、皆さんは自分のBMI(肥満度)や適正体重、腹囲(ウエスト)をご存知ですか？

ウエストチェックは内臓脂肪が蓄積しているか判断する目安になります。体重が適正であっても、筋肉が少なく内臓脂肪が多い人は、メタボリックシンドローム(内臓脂肪症候群)の危険が大きいと云えます。

メタボリックシンドロームには自覚症状がほとんどありませんが、放っておくと動脈硬化が急速に進行し、心臓病や脳卒中、その他重大な合併症の原因にもなってしまうため、メタボリックシンドロームを予防するには、「1に運動2に食事、しっかりと禁煙、最後にクスリ」で、まずは生活習慣

満があり、さらに「糖尿病」「高血圧」「高脂血症」などの危険因子を2つ以上持った状態のことを言います。(左図参照)

の改善でメタボリックシンドロームの根本である内臓脂肪を減らすことが大切です。

肥満を予防することは健康づくりの第一歩です。まずは自宅で簡単にできる体重&ウエストチェックから行ってみましょう。肥満とされる人は要注意で、今後の生活の見直

ウエストチェック

- ズボンなどのウエストの位置ではなく、おへその高さにメジャーを合わせ水平に巻く
- 両腕を自然に下げ、普通に呼吸をする
- 呼吸に合わせて腹囲が変動するので、最小値を読み取る

BMIチェック

体重(kg)÷身長(m)÷身長(m)

やせ = 18.5未満

標準 = 18.5~25未満

肥満 = 25以上

標準体重チェック

身長(m)×身長(m)×22

※医学的に最も病気が少ないBMI 22が標準体重になります



おへその高さ

しが必要です。また、メタボリックシンドロームの判断基準には、血糖値など血液検査を受けないと分からないものもあります。年に一度の健診を受けて、血糖値・血圧・血清脂質などの危険因子の数値をチェックするようにしましょう。



まちの出来事

from.
photoclip

6

	4	1	
6		5	2
8		7	
9			3



- 1 日本海えびタコ街道協議会が発足しました。これから留萌中部地区沿岸の国道を、日本一の水揚げを誇る甘えびを中心に食のロードとして積極的にアピールしていくとのことです。(6/8)
- 2 天売巖島神社祭の様子です。天狗さんに思わず泣き出していました。(6/18)
- 3 講談社の「本とあそぼう 全国訪問おはなし隊」のキャラバン隊が公民館にやって来ました。たくさんの本を前に子どもたちは大喜びでした。(6/21)
- 4 国際協力機構(JICA)が実施する「母子保健人材育成コース」で来日した7カ国8名の研修生が表敬訪問に訪れました。(6/29)
- 5 ほくでん羽幌営業所による町内3カ所のオロロン鳥レプリカの清掃活動が行われました。(6/13)
- 6 第8回春季北海道女子軟式野球大会が17日に開幕。札幌や旭川から集まった7チームにより2日間に亘る熱戦が繰り広げられました。(6/17)
- 7 好天の中、羽幌保育園の運動会が開催され、白熱した競技に多くの保護者らが声援を送っていました。(6/25)
- 8 北海道日本ハムファイターズのマスコットB・Bが羽幌に登場。バラ園とハートタウン駐車場で、ファンや子どもたちとの交流会が催されました。(6/24)
- 9 町内でチャリティプロレスを開催した「北都プロレス」のレスラー達が、しあわせ荘を慰問しました。(6/28)

まちの出来事は、羽幌町ホームページの「フォトクリップ」コーナーでもご紹介しています。

今年のサマーフェスタはひと味違う

今年のサンセットビーチはサマーライブだけじゃない。
サマーフェスタには、なんとあのHI-Dが登場！
男性を唸らせ、女性を魅了する「ダンサブルなステージング」と「甘く繊細かつ力強い歌声」を披露、
ほかにもステージでは、DJやダンサー
のパフォーマンス。BMX、ジャグリングも登場し、ステージを盛り上げます。

このほか豪華景品が当たるゲーム
大会も開催されます。入場料は無料。
行かない理由はもう見つからない。
今年の夏は、みんなサマーフェスタに集まれ！

11:00am ~ 1:00pm

豪華景品が当たるゲーム大会

1:00pm ~ 1:30pm

HI-Dライブ

1:30pm ~ 3:00pm

DJ、ダンサー、BMX
ジャグリングのパフォーマンス



総合司会
けーすけ



入場無料

HI-D(ハイディ)

Def Jam Japan 初の男性シンガーとしてデビュー。その圧倒的な存在感は、唯一無二なヒップホップ発リアルR&Bシンガーとして確立されつつある。

SUNSET Beach サンセットビーチ サマーフェスタ

SUMMER FESTA

2006.7.30(sun)



サンセットビーチ大花火大会は7月29日(土) 午後8時から打ち上げ開始です。(雨天順延)

(お問い合わせ) 羽幌町観光協会羽幌支部 ☎ 0164-62-1211

今月の新刊 | books.

中央公民館図書室の新刊の一部を紹介しています。蔵書は羽幌町ホームページで検索することができます。図書室はどなたでも自由にご利用いただけます。初めての方もぜひ、ご来室ください。



一般書

子育てハッピーアドバイス

明橋 大二 著

栄光なき凱旋(上・下)

真保 裕一 著

オリーブの海

ケヴィン・ヘンクス 著

浮かれ黄蝶

平岩 弓枝 著

夕子ちゃんの近道

長嶋 有 著

夜の公園

川上 弘美 著

あやつられた龍馬

加治 将一 著

棄霊島(上・下)

内田 康夫 著

気がつけば彼を見ている

内田 春菊 著

あおぞら

星野 夏 著



ボケない頭をつくる60秒活脳体操

篠原 菊紀 著

たった60秒のかんたん体操で、無理なく脳の働きを活性化。記憶力、創造力、運動能力、元気がアップ！誰でも安全に取り組めるどこでもできる体操を、豊富なイラストと図解でやさしく紹介。

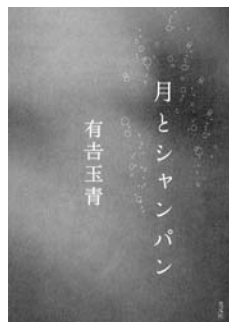

月とシャンパン

有吉 玉青 著

秘めたせつなさ。昔の男。終わった恋。6人の女性たちが織り成す、さまざまな恋愛のかたち。日常にひそむ危うい感情をあざやかに描き出す、優しくてちょっと怖い大人の恋愛短編集。



世界雑学大全

デヴィッド・ウォルキンスキー 著

世界中で起きた1137の「世にも奇妙な事実」をリスト化して収録。映画、音楽、歴史、動物学、犯罪、政治、芸能ゴシップなど、あらゆるジャンルを網羅した究極の雑学ブック。

児童書

おふろごっこ

長野 ヒデ子 著

ねこのせんちょう

マドレーヌ・フロイド 著

まめうしとまめじい

あきやま ただし 著

走れ！やすほ

上 泰歩 著

少年は戦場へ旅立った

ゲイリー・ポールセン 著

空色の地図

梨屋 アリエ 著

ライト兄弟はなぜ飛べたのか

土佐 幸子 著

こんにちはアグネス先生

カークパトリック・ヒル 著

うそつき大ちゃん

阿部 夏丸 著

紅玉

高田 三郎 著



布で作る暮らしの和こもの

暮らしをセンスアップさせる、シンプルなおしゃれな和のインテリア小物集。テーブル&リビングを中心に、四季を愛でる小物、刺し子とかぎ針編み、和の装飾などを使った作品を紹介。

あざらしおはなし会 8月12日(土) 午後2:00から
図書室で本の読み聞かせをしています。
だれでも参加できます。おともだちと来てね。



夏本番を迎え週末にはどこからともなく焼肉の匂いが漂う季節となりました。みなさんいかがお過ごしですか？
広報に掲載された写真はプリントやデータでご提供しています。お気軽に広報担当までご連絡ください。
なお、写っているご本人またはご家族の方に限定させていただいておりますのでご了承願います。

☎ 0164-62-1211(代表)

🌐 <http://www.town.haboro.hokkaido.jp/>

✉ seisaku@town.haboro.hokkaido.jp

おしらせ

ほっと号の定期券を販売します

7月からほっと号の定期券を販売しています。料金は1,000円で2カ月間有効です。有効期間内は何度でもお乗りいただけます。2カ月で10回(5往復)以上乗車される方は大変お得ですよ。

ますますお得で便利になったほっと号をどうぞご利用ください。お買い求めは沿岸バスターミナルで。



お問い合わせ

沿岸バス(株) ☎ 62-1550

政策推進課政策調整係 ☎ 62-1211(内線225)

町民ラジオ体操を開催します

日頃の運動不足解消に、朝の散歩を兼ねて健康保持にみなさんご参加下さい。

期間 7月25日(火)～8月9日(水) 午前6:30から
雨天等で中止の場合は「赤旗」を掲げます

会場 はぼろバラ園
主催 羽幌町体育指導委員協議会

お問い合わせ 社会教育課体育振興係
羽幌町総合体育館内 ☎ 62-6030

悪質商法から高齢者を守りましょう

道立消費生活センターの相談で50歳以下の相談件数は減少の傾向にありますが、60歳以上の高齢者の相談件数が一層増加しています。

相談の多くは「会場に集めたり」や「訪問販売」による、布団類や浄水器、健康食品、健康機器の販売があげられますが、最近は、消防法の改正で住宅に「火災報知器の設置」が義務付けられたため、それを売りつけるために、オレンジ色のつなぎを着て「消防から来た」「準公務員である」など消防署員と思わせる悪質な火災報知器の訪問販売による苦情が増えています。消防署が住宅用火災報知器を直接販売することはありませんので注意しましょう。

お問い合わせ

町民課町民生活係 ☎ 62-1211(内線113)

北海道立消費生活センター ☎ 050-7505-0999

行政サービスコーナーをご利用ください

場所と休業日が変更になりました

ハートタウンはぼろ内に開設している行政サービスコーナーが、7月からより便利になりました。

場所を1階に移転し、新たな取扱い業務として公民館図書返却も受け付けます。

なお、7月から休業日も変更となっています。お買い物ついでにどうぞご利用ください。

場所 ハートタウンはぼろ1階 エレベーター前

時間 午後1:00～午後4:00

休業日 第1・第3火曜日、役場の閉庁日

羽幌町
行政サービスコーナー

お問い合わせ

町民課 ☎ 62-1211(内線100)

下水道に接続しましょう

快適で衛生的な生活へ

みなさんのお宅は、もう下水道に接続されていますか？下水道が利用できる区域(供用開始区域)内では、約4割の方が下水道に接続し利用されています。

接続された方からは「臭いがしない」「虫が出ない」という衛生面だけではなく、「用便をすますのに膝や腰の負担が軽くなった」など身体面でも快適になったというお話もお聞きます。

広報はぼろ4月号にも掲載していますが、供用開始区域になって3年以内に接続工事を行う場合、補助金の支給や無利子での資金のあっせん制度の適用となります。接続を予定されている方は、冬期間は降雪等により工事が困難な場合もありますので、お早めに指定工事店へご相談願います。



お問い合わせ

建設水道課下水道係 ☎ 62-1211(内線322・323・325)

合併浄化槽の設置に補助金が出ます

羽幌町では平成14年度から23年度の10カ年計画で、公共下水道計画区域を除く町内全域を対象に、生活排水による水質汚濁を防止し、生活環境の保全を図る目的で合併処理浄化槽設置整備事業を推進しています。

この事業は、合併処理浄化槽の設置を希望される方を対象に下記の人槽区分毎に決められた額を補助金として交付し、設置の促進を図る事業です。

対象区域

公共下水道事業計画区域を除く行政区域
(天売・焼尻・築別・上築・曙・寿町の一部・中央・平・上羽幌・高台・汐見地区)

補助対象者

上記の地域の方で、個人の専用住宅で対象人員10人槽以下の合併処理浄化槽を設置する方。

補助限度額

人槽区分	離島地区	その他の地域
5人槽	423,500円	363,000円
6人～7人槽	514,500円	441,000円
8人～10人槽	672,000円	576,000円

お問い合わせ

町民課環境衛生係 ☎ 62-1211(内線105)

老人保健で医療を受けている方へ

住民税非課税世帯に属する方は、医療費の一部負担金と入院時の食事代が減額されます。

減額の適用を受けるためには、申請して認定を受ける必要がありますので、窓口で手続きしてください。

申請に必要なもの

- ・老人保健の医療受給者証
- ・健康保険被保険者証
- ・印鑑



軽減額

区分	一般	低所得Ⅱ※1	低所得Ⅰ※2
外来限度額	12,000円	8,000円	8,000円
入院及び世帯限度額	40,200円	24,600円	15,000円
1日の標準負担額(食事代)	260円	210円 (160円)※3	100円

※1 低所得Ⅱとは世帯員全員が住民税非課税の場合。

※2 低所得Ⅰとは低所得Ⅱの条件を満たし、かつ世帯員全員が一定基準を満たしている場合。(一定基準とは各種控除後の所得が0円となること)

※3 低所得Ⅱの方で長期入院(過去1年間で90日以上)の入院期間のある方は、申請により食事代がさらに減額となります。

お問い合わせ

福祉課国保医療年金係 ☎ 62-1211(内線127)

消防署からのお知らせ

花火遊びの事故に気をつけて！

近所の人や寝ている時間や、燃えそうなものが近くにあるとき花火をするのは絶対にやめましょう。

使い終わった花火は必ず持ち帰るようにしましょう。

大人と一緒に遊ぼう

花火遊びは危ないと怒られ子どもたちだけで隠れて遊び、事故を起こしてしまう例が少なくありません。大人が積極的に一緒になって花火の正しい使い方、火の後始末を指導してください。

線香が火種になることを忘れないで

線香の小さな火が、大きな火災や事故の原因となることがあります。必ず火が消えたことを確認するようにしてください。

お問い合わせ

北留萌消防組合消防署 ☎ 62-1246

募集



伝えたい北海道の物語 作品募集

各地で語り継がれている「言い伝え」「生活史」などに関する絵本を募集しています。絵本は創作ではない史実や伝説などに基づくもので、子どもに分かりやすい内容とします。デジタル絵本として子どもたちや次世代に残してみませんか？

応募作品の取扱い

デジタル絵本として北海道のホームページで広く紹介します。

応募のきまり

- グループによる共同制作で未発表の作品
- 作品は、日本工業規格A4版またはA5版サイズ(ヨコ長に使用)で15枚以内

応募方法

作品に政策推進課に備えてある応募申込書を添付して提出してください。

応募期限 11月1日(水)まで

申込・お問い合わせ

政策推進課政策調整係 ☎ 62-1211(内線224・225)



勤労者共済会の新規会員を募集中です

社員の結婚や出産、就学などのお祝い事や、事故などのアクシデントが発生した時、少しでも助けになるのが勤労者共済会が行う慶弔共済給付事業です。勤労者相互の助け合いによる福祉の向上を目的に、福利厚生事業を少額の掛け金で会社に代わって行います。

資格要件 留萌管内の中小企業で働くみなさま

加入申込 会社単位でお申し込みください

掛金等 毎月1人あたり700円

事業 慶弔共済給付事業・レクリエーション事業・フラワープレゼントの助成事業・映画鑑賞券の斡旋事業・温泉入浴料のサービス事業

運営 留萌支庁管内町村からの補助金と会員の会費で運営しています

申込・お問い合わせ

羽幌町商工会 ☎ 62-2209

留萌管内町村勤労者共済会事務局(留萌支庁内)

☎ 0164-42-8440(内線2418)



中山間地域等直接支払制度の実施状況

平成17年度の取組み状況は、「農地、法面、水路、農道の適正管理」「農地と一体となった周辺の管理」「担い手団体への支援」「学校教育機関と連携した自然生態系の実施」などといった活動に加え、17年度からの新たな取組みとして、「小学過程での農業知識向上、体験的農業学習を通じた地域住民交流を目的とする協定締結に向けた協議」や「農地、水路、農道等の補修・改良を必要とする範囲及び位置を示した農用地等保全マップの整備」を実施しております。



平成17年度の対象面積は、約921ha、対象農家数等は167件(うち生産組合2件、生産法人1件、その他1件)、交付金総額は79,433千円余りとなっています。

耕作放棄の防止、生産性の確保及び向上、担い手の育成などにより、経営体の確保と育成を図るものであり、地域農家への支援を推進しております。

中山間地域等直接支払制度とは？

中山間地域等においては、他の地域に比べ過疎化、高齢化が急速に進行する中で、農業生産条件の不利な地域が多いことから農地等への管理が行き届かず、耕作放棄地の増加等による多面的機能の低下が懸念されています。このため、担い手の育成等による農業生産活動等の維持を通じて、中山間地域等における耕作放棄の発生を防止し、多面的機能を確保することを目的とする制度です。羽幌町では、平成12年度から平成16年度の1つの事業期間(5年間)を終了し、新たに平成17年度から平成21年度の5年間を「新対策」に基づき事業を実施しております。

お問い合わせ

農林水産課農政係 ☎ 62-1211(内線342)



発表会・展示会を開催してみませんか？

羽幌町文化協会では、個人、団体での発表会や展示会の開催を支援しています。文化協会加盟の有無は問いません。発表会・展示会を開催したい方は、羽幌町文化協会事務局までご連絡下さい。

日頃の活動の成果を披露してみたいいかがですか？

お問い合わせ 羽幌町文化協会事務局

社会教育課社会教育係 ☎ 62-5880



不審者から子どもたちを守りましょう

6月に羽幌町内で2件の不審者目撃情報がありました。幸い事件、事故には至っていませんが今後も注意が必要です。北竜町では、小1女兒が不審者に神社の社務所裏まで連れて行かれ突然口をふさがれたため大声を出して逃げ出した事件が発生するなど、子どもたちを守るためには地域住民の力が必要です。

空き時間、犬の散歩などを利用して町内パトロールを行う「羽幌町パトロール隊」は随時募集中です。登録された方には腕章、隊員名札、パトロールマニユアルなどを配布いたします。

最近の不審者目撃情報

日時：6月22日(木) 午後2:40頃	発生場所：南4条4丁目
特徴：男性、30～35歳くらい、黒のフード付きジャンパー、短めの茶髪、黒のサングラス、白色薄型カメラ持参	
状況：小5児童が帰宅途中、男を追い抜かそうとしたときに写真を撮られたような気がした。	

日時：6月22日(木) 登校時	発生場所：北5条通り
特徴：上記の者に酷似	
状況：生徒が登校中、後ろからついてきて追い越しざまに写真を撮られた。	

日時：3月17日(金) 午後3:00頃	発生場所：南5条4丁目
特徴：男性、30歳くらい、茶色コート	
状況：女子小学生が歩行中、男が小走りについてきたので自宅に逃げ帰った。	

日時：3月8日(水) 午後3:00頃	発生場所：南町1
特徴：男性、40歳くらい、身長170cmくらい、色不明コート、黒ズボン	
状況：女子小学生が下校途中、男に声をかけられ自宅に逃げ帰った。	

日時：3月3日(金) 午前7:00頃	発生場所：南4条3丁目
特徴：男性、40歳くらい、身長170cmくらい、色不明コート、黒ズボン	
状況：登校途中に男から「学校に連れて行ってあげるか」と声をかけられ走って逃げた。	

申込・お問い合わせ

羽幌町パトロール隊実行委員会事務局

社会教育課社会教育係 ☎ 62-5880



都市再生街区基本調査が実施されます

国土交通省の実施する「都市再生街区基本調査」の一環として、国土地理院が町内で測量を実施します。都市再生街区基本調査とは、都市部の地籍調査を推進するための基礎的なデータを整理するもので、人口が集中している市街地を対象に平成16年度から実施されている調査です。

この中で実施する今回の測量は、新たな基準点を設置するための測量と、既に設置されている基準点などの再測量を行います。この測量は街区の現状を把握するための測量ですので民地へは立ち入りません。また、民地との境界に関わる測量を行うものではありませんので、民地所有者の立ち会いも必要ありません。

期間 平成18年8月～12月(予定)

対象地域 羽幌町市街地区

作業内容 街区基準点測量、街区点測量

お問い合わせ

北海道地方測量部測量課

☎ 011-709-2311(内線4551)



气象台一口メモ

テーマ「雷」

今回は「雷」についてお話しします。雷は発達した積乱雲(雷雲)によって起こり、電光や雷鳴を伴い、落雷やひょう、短時間に強い雨や突風をもたらします。

雷の種類は、「熱雷」「界雷」「渦雷」に大別されます。「熱雷」は、地面付近の湿った空気が熱せられて激しい勢いで上昇することによって発生し、主に蒸し暑く風の弱い夏の日の午後から夕方にかけて起こります。「界雷」は、暖かい空気の下に冷たい空気もぐり込む前線付近で発生します。このため、季節・時間帯に関係なく起こりますが、北海道では秋雨前線による影響で秋が雷の発生する一番多い時期となっています。「渦雷」は、発達した低気圧や台風などの中心で周囲から吹き込む空気が、強い上昇流を起こすために発生します。

雷の年間の日数(平年値)は、旭川で10日、留萌では13日となっています。主に夏から秋にかけてが多く、旭川では6～10月、留萌は8～11月にかけて多く発生しています。气象台では、雷により災害の起こるおそれがある場合に、「雷注意報」を発表して注意を呼びかけます。

ホームページアドレス

<http://sapporojma.go.jp/ah/asahika/web/asa-index.html>

お問い合わせ

旭川地方气象台防災業務課 ☎ 0166-32-7102

健康

8月の保健カレンダー

対象となる方にはお手紙で通知しています。
また、毎週火・金曜日の9時30分からは、0歳から6歳までの幼稚園・保育園に入園前のお子さんとその保護者を対象に「うさこちゃん あそびの広場」を開催しています。会場はすこやか健康センターです。

日程	事業	受付・実施時間	会場
1日(火)	焼尻健診結果説明会	午前10:00～	焼尻研修センター
2日(水)	天売健診結果説明会	午前10:30～	天売研修センター
3日(木)	母くらぶ(育児教室)	午前9:30～	羽幌保育園
9日(水)	あいあいサークル	午前9:45～	健康センター
10日(木)	離乳食教室	午前10:00～	健康センター
16日(水)	フッ素塗布	午後0:30～	健康センター
21日(月)	母くらぶ(育児教室)	午前9:30～	羽幌保育園
23日(水)	あいあいサークル	午前9:45～	健康センター
24日(木)	乳児健診	午後2:00～	健康センター

申込・お問い合わせ 福祉課保健係
すこやか健康センター内 ☎ 62-6020

温泉活用健康増進事業

テーマ「食事はおいしく、会話は楽しく」

外出する機会の少ない高齢者のための健康教室で、今回は地域包括支援センター職員による口の体操（発声など）や健康相談を行います。気軽に楽しみながらできますので、みなさんお気軽にご参加ください。無料送迎バスも運行しています。



日時 8月22日(火) 午後1:30から
会場 はぼる温泉サンセットプラザ
参加料 入浴料 550円(回数券・割引券使用可)
対象者 65歳以上で温泉入浴に支障の無い方
申込期限 8月15日(火)まで

申込・お問い合わせ 福祉課保健係
すこやか健康センター内 ☎ 62-6020

相談

年金相談

年金の加入状況の確認、納付書や年金手帳の再発行依頼など年金に係る相談を受け付けています。

日時 8月10日(木) 午後1:00～午後5:00
8月11日(金) 午前9:00～正午
会場 役場1階 相談室
お問い合わせ 留萌社会保険事務所 ☎ 0164-43-7211

行政相談

行政に関することでわからないことがあれば、お気軽にご相談ください。相談内容の秘密は厳守されます。

日時 8月8日(火) 午前9:00～正午
会場 役場1階 相談室
行政相談員 弓庭 登 氏
お問い合わせ 町民課総合受付係 ☎ 62-1211(内線101)

心配ごと相談

住民のみなさんの心配ごとへの対応として、心配ごと相談所を毎月1回開催しています。

日時 8月21日(月) 午後1:30～午後4:00
会場 勤労青少年ホーム
相談員 秋山 俊一 氏
お問い合わせ 羽幌町社会福祉協議会 ☎ 69-2311

健康相談

保健師と栄養士による健康相談を行っています。町内在住の方なら誰でも利用できます。毎回体重・体脂肪測定、血圧測定、健康の話、軽い運動をしています。

月日 8月28日(月)
運動 歌謡ピクス(歌にあわせてエアロピクス)
会場 川北老人福祉センター(午前10:00～午前11:30)
すこやか健康センター(午後1:00～午後3:00)
お問い合わせ 福祉課保健係
すこやか健康センター内 ☎ 62-6020

少年少女卓球大会・卓球教室

第31回少年少女卓球大会が開催されます。みなさんぜひ応援にお越しください。卓球教室の申込み等詳細については、各小中高等学校及び一般はクラブチームを通じて募集案内をします。

(少年少女卓球大会)
日時 8月20日(日) 午前8:30から
会場 羽幌町総合体育館

(卓球教室)
期日 8月19日(土) 午前9:30から
場所 羽幌町総合体育館

申込・お問い合わせ 社会教育課体育振興係
羽幌町総合体育館内 ☎ 62-6030

男性のための簡単料理教室

テーマ「野菜を食べて健康に」

日時 8月23日(水) 午前10:30～午後1:30
会場 すこやか健康センター
対象 町内の60歳以上の男性
参加費 300円
内容 調理実習(冷やし五目そば、なすの即席漬け、ホタテのバター焼き)
申込期限 8月16日(水)まで
主催 羽幌町食生活改善協議会

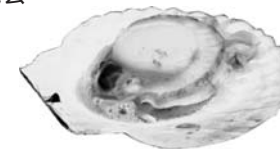

申込・お問い合わせ 福祉課保健係
すこやか健康センター内 ☎ 62-6020

幼児水泳教室開催

お子様が水に親しんでいただけるよう、楽しみながらの教室を開催します。申込み等詳細については、各幼稚園及び保育所を通じて募集案内を配付します。

日時 8月5日(土)・6日(日) 午前9:30から
会場 羽幌小学校プール
対象 来春もしくは来々春小学校に入学する幼児

申込・お問い合わせ 社会教育課体育振興係
羽幌町総合体育館内 ☎ 62-6030

イベント・行事

移動芸術鑑賞バスツアー

大ナポレオン展～文化の光彩と精神の遺産～

政治、軍事だけでなく、文化や芸術にも高い関心を寄せたことで知られるナポレオン。その才能はあらゆる分野で発揮され、フランスの発展に多大な影響を与えました。本展は、肖像画や自筆原稿、遺品といったナポレオンゆかりの品々をはじめ、同時代の絵画、彫刻、工芸品、家具など約300点を紹介し、その波乱に満ちた生涯を振り返るものです。
スクールバスで送迎いたします。ご家族皆さんで参加しませんか？



日時 8月6日(日) 午前8:00集合
日程 (8:00) 中央公民館前出発
(12:00) STVスピカ「大ナポレオン展」見学
(15:30) STVスピカ出発
(19:30) 中央公民館前到着・解散
会場 STVスピカ(札幌市中央区北1条西8丁目)
対象 一般町民(中学生以下は保護者同伴)
参加費 無料(ただし、入館料・昼食代は自己負担)
入館料 一般 800円 / 高大生 500円 / 小中生 200円
募集人数 40名(最小催行人数10名)
募集人数を超えた場合は抽選
申込期限 7月31日(月)まで
電話又はメールでお申し込みください

申込・お問い合わせ
社会教育課社会教育係 ☎ 62-5880